

JUNTA ASESORA DE SALUD CONDUCTUAL

Actas de la reunión del Comité de Prevención

Salud conductual del condado de Ventura (VCBH)

1911 Williams Dr., Sala de entrenamiento (primer piso) • Oxnard, CA 93036

REUNIÓN EN PERSONA Y VIRTUAL A TRAVÉS DE ZOOM

Martes, 14 de marzo de 2023, 3:15 PM – 4:30 PM

Miembros presentes:

Janis Gardner, Presidenta del Comité de Prevención de BHAB

Mark Stadler, Equipo de Intervención en Crisis (CIT)

Claudia Armann, Miembro de BHAB

Naomi (Nomi) Marrufo

Melissa Hannah, Miembro de BHAB

Huéspedes:

Priscila Hazrun, Intérprete de Español

Ratan Bhavnani, Voluntaria de NAMI

Scott Walker, COSSUP

Amy Duganne, Consultora BRITE

Gabe Teran, Consultor Comunitario

Carmen Wyttenbach, VCAPS

Christy Buck, BE NICE

Cat Lanting, BE NICE

Shawn Pewsey, VCSO TIMU

Elizabeth R. Stone, Miembro de BHAB

Jessica Rodriguez, Miembro de la Comunidad

Katherine Gross, Miembro de la Comunidad

Robert O'Riley, BOS^{5º} Distrito

Martha Johnson, VC HCA

Personal de Salud del Comportamiento del Condado de Ventura (VCBH) presente:

Scott Gilman, Director

Raena West, Jefa de la División de Servicios de Uso de Sustancias

Monica Neece, Coordinadora de Prevención del Suicidio de MHSA

Sheila Murphy, Administradora de la Costa

Jakeline De León, Asistente de Gestión/Ingeniera de Zoom

- I. **Llamada al orden** – La reunión fue llamada al orden a las 3:25 PM por la presidenta Janis Gardner. Todos los que se unieron a la reunión se presentaron. Priscila Hazrun, intérprete de español, se presentó y proporcionó instrucción sobre los servicios de interpretación disponibles para la reunión.
- II. **Pase de lista para determinar el quórum físico** – La secretaria Gardner llevó a cabo el pase de lista; hubo quórum físico.
- III. **Pase de lista de miembros con causa justa** – NINGUNO.
 - a. **Indique a otras personas presentes en la sala mayores de 18 años.**
- IV. **Solicitudes por circunstancias de emergencia** – Ninguna; no es necesario realizar ninguna acción.
- V. **Aprobación de la Agenda del 14 de Marzo de 2023** – Se aprobó la agenda del Comité de Prevención de la Junta Asesora de Salud del Comportamiento para el 14 de marzo de 2023 (Armann/Stadler/Aprobado). Se le propuso que se aprobara tal como estaba escrito.
- VI. **Aprobación de las Actas del 10 de enero de 2023** – La salud conductual se aprobaron las actas del Comité de Prevención de la Junta Asesora del 10 de enero de 2023 (Stadler/Armann/Passed). Gabe Teran comentó que fue incluido como invitado como concejal de la ciudad de Oxnard, pero su papel es un consultor. El Acta queda aprobada en su forma enmendada. La Sra. Marrufo se abstuvo.
- VII. **Anuncios de la presidencia** – La presidenta Gardner anunció que marzo es el mes nacional de los trabajadores sociales y el mes de la historia de la mujer. El Proyecto de Organización Comunitaria Indígena Mixteco (MICOP) organizará una recaudación de fondos el 17 de marzo en el Consulado de México, 5151 W 5th St en Oxnard, CA a las 5:30 PM.
- VIII. **Comentarios públicos** – NINGUNO.
- IX. **Comentarios de los miembros del Comité de Prevención** – NINGUNO.
- X. **Presentación de Cierta Tiempo** – El director Scott Gilman presentó a los presentadores Christy Buck y Cat Lanting y dio una breve introducción a su programa, BE NICE. Lanting compartió su pantalla y ofreció una presentación

sobre la Visión general de un programa de prevención basado en la escuela, "Be Nice", junto con la Sra. La presentación se adjuntará a estas actas.

XI. Actualizaciones del personal de Salud del Comportamiento del Condado de Ventura (VCBH)

Ley de Servicios de Salud Mental (MHSA) / Prevención de Intervención Temprana (PEI) - La Sra. Murphy proporcionó una actualización en nombre de Dan Hicks. El Sr. Hicks asistió a una conferencia una semana antes de esta reunión llamada *Estrategias para abordar el trauma* en Pomona, CA. Hablaron sobre el programa de prevención de sobredosis, hablaron de la historia del programa, los planes futuros, la expansión y la recopilación de datos. Murphy también se refirió a un video que inició para el 9 de mayo, Día Nacional de Concientización sobre el Fentanilo: armaron un video para cada escuela secundaria en el condado de Ventura, el 9 de mayo se les presentará un video de 45 minutos. video en el departamento del Sheriff hablando de los peligros de las redes sociales en torno al uso de sustancias, imágenes de cámaras corporales de una sobredosis de fentanilo y dos personas que comparten su experiencia con la sobredosis de fentanilo. La Sra. Gardner solicitó que también se realizara la presentación. Neece anunció que habrá una reunión del Consejo de Prevención del Suicidio el miércoles 5 de abril a las 2 p.m. El Director Gilman anunció que MHSA está aceptando comentarios sobre su plan de 3 años en el sitio web de VCBH.

XII. Discusión sobre la membresía del Comité de Prevención, las partes interesadas y la planificación de alcance comunitario – No hay discusión.

XIII. Comentarios de proveedores y partes interesadas – NINGUNO.

XIV. Revisión de contratos de VCBH – El comité revisó los contratos de VCBH de diciembre. No se hicieron comentarios sobre los contratos.

XV. Old Business – NONE.

XVI. Nuevos negocios

A. Presentaciones futuras – El presidente Gardner informó a todos los asistentes que si alguien desea presentar o sabe de alguien que quiera presentar, envíe la solicitud a la Sra. De León en bhabadmin@ventura.org.

XVII. Aplazamiento – La reunión fue levantada a las 4:30PM por la Presidenta Janis Gardner.

que es **ser amable**. ¿Escuela?

ser amable. es un enfoque sistemático K-12 basado en la evidencia para la educación y la concientización sobre la salud mental y del comportamiento.

El programa de **ser amable**. es una iniciativa de todo el distrito que se implementará año tras año. La repetición crea familiaridad, haciendo que el **ser amable**. lenguaje común del plan de acción. El objetivo es que los estudiantes, la escuela, el personal de apoyo y las familias se sientan cómodos hablando abierta y honestamente sobre la salud mental. Está comprobado que **ser amable**. los estudiantes son más propensos a utilizar los recursos si tienen dificultades o le informan a un adulto de confianza si están preocupados por un amigo.

Una vez que su escuela haya lanzado con éxito el primer año de programación, **ser amable**. Se requiere que las escuelas renueven su membresía cada año para tener acceso continuo a nuevas herramientas y suministros para sostener el programa.

Que significa **ser amable**. en una escuela? ¡Compruébalo a continuación!



Escuche a la administración y al personal de la escuela sobre el impacto de **ser amable**. en sus distritos!



Para obtener más información, comuníquese con kandicesloop@benice.org

be nice.
notice invite challenge empower

¿Qué significa estar contra la corriente?

ser amable. es proactivo Cuando se usa de manera efectiva, el **ser amable.** El programa utiliza 4 pasos simples para que las personas se desafíen a sí mismas y a otros a buscar ayuda profesional adecuada cuando noten por primera vez cambios en su salud mental.

Nos enorgullecemos de estar aguas arriba. Sabemos que si todos tienen conciencia y educación con este simple plan de acción, podemos ayudar a las personas antes de que experimenten una condición de salud mental grave. Al centrarnos en la participación de la comunidad, establecer factores de protección y habilidades de afrontamiento positivas, y aumentar la conciencia de los recursos, podemos obtener ayuda de las personas. Aunque **ser amable.** adopta un enfoque preventivo, el plan de acción también funciona a nivel intermedio y posterior al abordar la salud mental. Cuando se usa en estos puntos, el plan de acción ayuda a dirigir a las personas a la ayuda profesional adecuada en su escuela, negocio o comunidad.



¿Qué está incluido?

acceso al
portal en línea:
herramientas educativas,
recursos, videos y más

entrenamiento de
enlace

boletines
mensuales
exclusivos

kit de
lanzamiento con
materias

enlace
de redes

descuento
en mercancía

entrenamiento
de liderazgo
estudiantil

capacitación en
prevención del
suicidio para
el personal

apoyo
personalizado 1 a 1

Simposio
de
estudiantes de MS/
HS

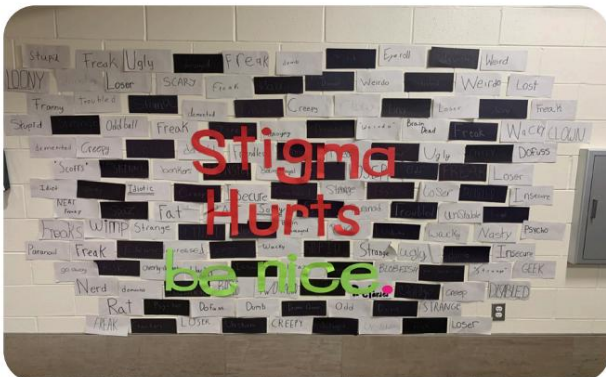

por qué **ser amable**. ¿Escuela?

Haga clic a continuación para escuchar a los estudiantes sobre el impacto de **ser amable**. Escuela



conocer los hechos:

- La mitad de todos los trastornos mentales comienzan a los 14 años y las tres cuartas partes a los 24 años.
- Los trastornos mentales afectan a 1 de cada 5 personas.
- El suicidio es la segunda causa principal de muerte entre las personas de 10 a 34 años.
- Los hombres de 15 a 24 años tienen 3.5 veces más probabilidades que las mujeres de morir por suicidio. Las hembras son 2 veces más probable que intente suicidarse.

basado en evidencia

Un estudio de la Universidad Estatal de Grand Valley muestra que **ser amable**. programación:

- Aumenta la conciencia sobre la salud mental y recursos disponibles entre el personal, los estudiantes y los padres
- Disminuye el número de referencias e incidentes de intimidación
- Mejora el clima y la conexión al mismo tiempo que aumenta los comportamientos positivos
- Aumento de las conductas de prevención del suicidio



Estas estadísticas destacan los resultados de un estudio de investigación basado en evidencia realizado por la Universidad Estatal de Grand Valley para evaluar la efectividad de be nice. programa educativo. El estudio incluyó 160 entrevistas con personal escolar, estudiantes y padres de 74 escuelas.



100%

estuvo de acuerdo en que el programa ayudó a abordar los comportamientos negativos y creado conciencia de salud mental

Incremento de conductas que previenen el suicidio.



la agresión disminuyó en una cantidad significativa en las escuelas primarias, intermedias y secundarias después de ser amable. se implementó el programa.

La Primaria

disminuyó en agresion por

72%

La Secundaria

disminuyó en agresion por

56%

La Preparatoria

disminuyó en agresion por

49%

la concientización sobre la salud mental aumentó de manera

sustancial entre las escuelas secundarias y las escuelas intermedias.



La Preparatoria

aumento de la conciencia

70%

La Secundaria

aumento de la conciencia

65%

amabilidad aumentada

60%



- aumenta la conectividad

- fomenta un común lenguaje en torno a la salud mental



la falta de respeto disminuyó

50%

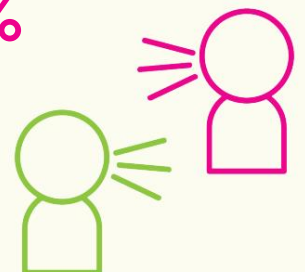

¡cómo funciona!

1

El liderazgo entiende la necesidad de una programación de salud mental

sostenible

Superintendente, Director,
Departamento de Consejería



2

El liderazgo designa a los enlaces para que se capaciten y promuevan el programa.

Esto funciona mejor con personal apasionado por la salud mental!

3

Los enlaces forman un Capítulo para implementar la programación.

Esto podría ser un grupo de personal y/o estudiantes.



4

Implementar ser agradable. conciencia del plan de acción a través de actividades, lecciones y eventos para asegurar la sostenibilidad



5

Manténgase actualizado a través del portal en línea, las redes sociales y los boletines mensuales



quien hace que un bien **ser amable**. ¿enlace?

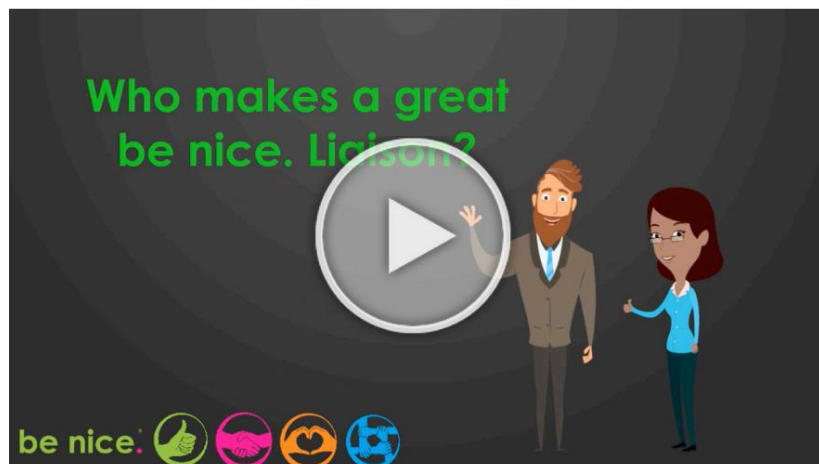

por qué ser **amable**. ¿plan de acción?

sencillo de
aprender

construye el
conocimiento

fácil de
usar



aviso

Fíjate en lo que es correcto y bueno en alguien para que puedas notar cuando algo es diferente en la forma en que esa persona piensa, actúa o siente: ¡su salud mental!



invitar

invítete a comunicarse y tener una conversación sobre los cambios que ha notado.



desafío

desafiar el estigma y acceder a los recursos.



autorizar

empodérese a sí mismo y a los demás con factores protectores para la resiliencia. ¡siéntete empoderado sabiendo que TÚ puedes tener un efecto en la salud mental de una persona!



Con el conocimiento
viene la confianza
para tomar
medidas cuando se
trata de salud mental.

be nice.
notice invite challenge empower



que es **ser amable**. ¿Equipo?

Los estudiantes-atletas experimentan desafíos para su salud mental. Es tan simple como eso. Esta es una conversación nacional, pero la forma en que podemos efectuar el cambio es llevar la conversación a nivel local y a nuestros equipos. **ser amable**. es una herramienta fácil de usar y comprender para todas las edades y orígenes.



Beneficios de convertirse en un **ser amable**.

Equipo: - brinda educación simple y efectiva sobre salud mental y prevención del suicidio - proporciona un lenguaje común para el cuerpo técnico, los jugadores y los padres - aumenta la conexión del equipo y la seguridad psicológica - aumenta la comunicación y la confianza del equipo

ser un **ser amable**. ¡Equipo! **ser amable**. Kit de equipo incluye:

- acceso al portal en línea: educación, herramientas, recursos, videos y más • manual del entrenador • kit de herramientas del juego de concientización sobre la salud mental • películas y actividades del equipo • actividades de empoderamiento • asistencia continua de **ser amable**. personal • **ser amable**. bandera o estandarte



Escuche a un jugador, entrenador y personal administrativo sobre cómo **ser amable**. ¡El programa de equipo impactó su temporada atlética!

costo del programa: El costo de la programación varía, por favor pregunte para más información.

Si está interesado, comuníquese con rachaelbraginton@benice.org

be nice.
notice invite challenge empower



por qué **ser amable**. ¿Equipo?

conocer los hechos:

- La mitad de todos los trastornos mentales comienzan a los 14 años y las tres cuartas partes a los 24 años.
- El suicidio representa el 7.3% de las muertes entre los estudiantes-atletas de la NCAA, que es la tercera causa de muerte en esta población.
- Los hombres de 15 a 24 años tienen 3.5 veces más probabilidades que las mujeres de morir por suicidio. Las hembras son 2 veces más probable que intente suicidarse.

basado en evidencia

Un estudio de la Universidad Estatal de Grand Valley muestra que **ser amable**. programación:

- Aumenta la conciencia sobre la salud mental y recursos disponibles entre el personal, los estudiantes y los padres
- Disminuye el número de referencias e incidentes de intimidación
- Mejora el clima y la conexión al mismo tiempo que aumenta los comportamientos positivos
- Aumento de las conductas de prevención del suicidio

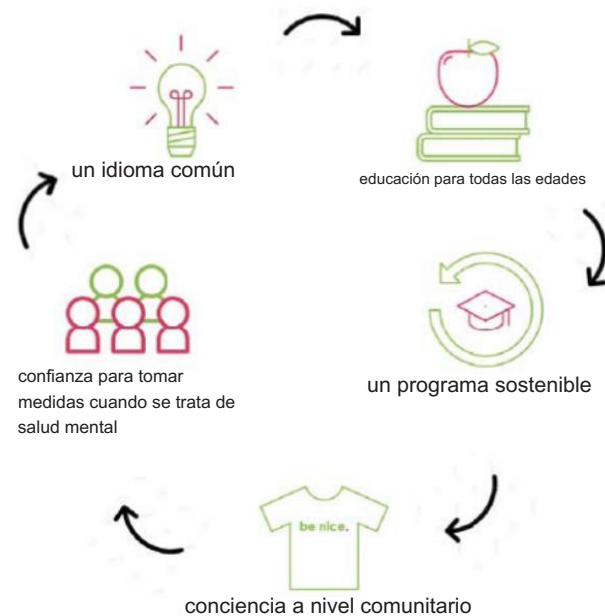

¿Qué significa estar contra la corriente?



ser amable. es proactivo. Sabemos que si todos tienen conciencia y educación con este

simple plan de acción, podemos ayudar a las personas antes de que experimenten una condición de salud mental grave. Al centrarnos en la participación de la comunidad, establecer factores de protección y habilidades de afrontamiento positivas, y aumentar la conciencia de los recursos, podemos obtener ayuda de las personas.

Aunque **ser amable**. adopta un enfoque preventivo, el plan de acción también funciona a nivel intermedio y posterior al abordar la salud mental. Cuando se usa en estos puntos, el plan de acción ayuda a dirigir a las personas a la ayuda profesional adecuada en su escuela, negocio o comunidad.

por qué **ser amable**. ¿plan de acción?

sencillo de
aprender

construye el
conocimiento

fácil de
usar



aviso

Fíjate en lo que es correcto y bueno en alguien para que puedas notar cuando algo es diferente en la forma en que esa persona piensa, actúa o siente: ¡su salud mental!



invitar

invítense a comunicarse y tener una conversación sobre los cambios que ha notado.



desafío

desafiar el estigma y acceder a los recursos.



autorizar

empodérese a sí mismo y a los demás con factores protectores para la resiliencia. ¡siéntete empoderado sabiendo que TÚ puedes tener un efecto en la salud mental de una persona!



Con el conocimiento
viene la confianza
para tomar acción.

be nice.
notice invite challenge empower



ser amable. en acción



Mira cómo dos entrenadores en el este de Michigan suelen **ser amable.** como se ve en el programa de HOY



ser amable. es el entrenamiento oficial de salud mental elegido por la Asociación Atlética de Escuelas Secundarias de Michigan.

¡Utilice sus propios entrenadores para enseñar el plan de acción!



Salud conductual del condado de Ventura

Carta de la Junta Resumen de contratos para diciembre de 2022

Fecha de la Junta	Contratista	Cantidad	Término	Descripción
12/6/2022	PathPoint	\$511,305	1 de julio de 2022 al 30 de junio de 2023	Tercera Enmienda al Acuerdo con PathPoint para Servicios de Rehabilitación de Adultos. El 6 de mayo de 2022, el Departamento de Servicios de Atención Médica (DHCS) publicó el Aviso de información de salud conductual (BHIN) No: 22-026, que describe los nuevos requisitos para los Servicios de apoyo entre pares para los proveedores de Medi-Cal. Entre otras cosas, los servicios de apoyo entre pares se definen como servicios grupales e individuales culturalmente competentes que promueven la recuperación, el compromiso y la socialización. A partir del 1 de julio de 2022, el sistema de reclamos de Medi-Cal de Short Doyle se actualizó para reflejar los Servicios de apoyo entre pares como su propio servicio separado y distinto. Por lo tanto, en respuesta a ese aviso (BHIN NO: 22-026), se les pidió a los proveedores que presentaran modificaciones presupuestarias que agregaran Servicios de Apoyo entre Pares si aún no se proporcionaban/incluían en sus Acuerdos, y/o que enumeraran el costo de Servicios de Apoyo entre Pares como un servicio separado y distinto. Además, VCBH está modificando sus Acuerdos de servicios de apoyo entre pares de la siguiente manera: (1) Anexo A (Alcance del trabajo) para incluir un nuevo lenguaje relacionado con los servicios de Apoyo entre pares para establecer estos servicios como separados y distintos y (2) Anexo B (Pago Provisiones) para delinear las unidades de servicio de gestión de casos que brindan los proveedores de servicios de apoyo entre pares y las que brindan todos los demás proveedores de servicios. Específicamente, el Acuerdo con PathPoint se está modificando para cubrir el costo de agregar un (1) Full Timi equivalente (ETC) empleado y the compra de nuevos equipos como un celular de agencia y una laptop para apoyar el nuevo puesto. El gasto adicional aumenta el presupuesto actual de \$476,739 a \$511,305 (un aumento de \$34,566). La fuente de financiación es la participación financiera federal (FFP) de Short Doyle/Medi-Cal (SD/MC) y la realineación de 1991 (Fideicomiso N520-717C).
12/6/2022	Fundación Punto de Inflexión (TPF)	\$435,742	1 de julio de 2022 al 30 de junio de 2023	Sexta Modificación al Convenio con TPF – Obras de Crecimiento para Servicios Orientados a la Rehabilitación Psiquiátrica. El 6 de mayo de 2022, el DHCS publicó BHIN No: 22-026, que describe nuevos requisitos para los servicios de apoyo entre pares para proveedores de Medi-Cal. Entre otras cosas, los servicios de apoyo entre pares se definen como servicios grupales e individuales culturalmente competentes que promueven la recuperación, el compromiso y la socialización. A partir del 1 de julio de 2022, el sistema de reclamaciones de SD/MC se actualizó para reflejar los Servicios de apoyo entre pares como un servicio independiente y distinto. Por lo tanto, en respuesta a ese aviso (BHIN NO: 22-026), se les pidió a los proveedores que presentaran modificaciones presupuestarias que agregaran Servicios de Apoyo entre Pares si aún no se proporcionaban/incluían en sus Acuerdos, y/o que enumeraran el costo de Servicios de Apoyo entre Pares como un servicio separado y distinto. Además, VCBH está modificando sus Acuerdos de servicios de apoyo entre pares de la siguiente manera: (1) Anexo A (Alcance del trabajo) para incluir un nuevo lenguaje relacionado con los servicios de Apoyo entre pares para establecer estos servicios como separados y distintos y (2) Anexo B (Pago Provisiones) para delinear las unidades de servicio de gestión de casos que brindan los proveedores de servicios de apoyo entre pares y las que brindan todos los demás proveedores de servicios.La Enmienda al Acuerdo con TPF – Growing Works cubre el costo de agregar un (1) FTE y .2 FTE por supervisión adicional. El gasto adicional aumenta el monto máximo del contrato de \$325 000 a \$435 742 (un aumento de \$110 742). La fuente de financiación es la Proposición 63 Ley de Servicios de Salud Mental (MHSA) y SD/MC FFP.
12/6/2022	TPF	\$1,184,294	1 de julio de 2022 al 30 de junio de 2023	Quinta Modificación del Convenio con TPF – REHAB para Servicios de Rehabilitación Social. El 6 de mayo de 2022, el DHCS publicó BHIN No: 22-026, que describe nuevos requisitos para los servicios de apoyo entre pares para proveedores de Medi-Cal. Entre otras cosas, los servicios de apoyo entre pares se definen como servicios grupales e individuales culturalmente competentes que promueven la recuperación, el compromiso y la socialización. A partir del 1 de julio de 2022, el sistema de reclamaciones de SD/MC se actualizó para reflejar los Servicios de apoyo entre pares como un servicio independiente y distinto. Por lo tanto, en respuesta a ese aviso (BHIN NO: 22-026), se les pidió a los proveedores que presentaran modificaciones presupuestarias que agregaran Servicios de Apoyo entre Pares si aún no se proporcionaban/incluían en sus Acuerdos, y/o que enumeraran el costo de Servicios de Apoyo entre Pares como un servicio separado y distinto. Además, VCBH está modificando sus Acuerdos de servicios de apoyo entre pares de la siguiente manera: (1) Anexo A (Alcance del trabajo) para incluir un nuevo lenguaje relacionado con los servicios de Apoyo entre pares para establecer estos servicios como separados y distintos y (2) Anexo B (Pago Provisiones) para delinear las unidades de servicio de gestión de casos que brindan los proveedores de servicios de apoyo entre pares y las que brindan todos los demás proveedores de servicios.La Enmienda al Acuerdo con TPF - REHAB cubre el costo de certificar un Consejero de Compañeros .55 FTE existente en la ubicación de Ventura y agregar un nuevo .55 FTE en la ubicación de Oxnard. El gasto adicional aumenta el monto máximo del contrato de \$1,169,340 a \$1,184,294 (un aumento de \$14,954). La fuente de financiación es SD/MC FFP y realineación de 1991 (Trust N520-717C).
12/6/2022	Departamento de Hospitales Estatales de California (DSH) y Autoridad de Servicios de Salud Mental de California (CalMHSA)	\$0	1 de julio de 2022 al 31 de diciembre de 2022	Enmienda al Memorando de Entendimiento (MOU) con California DSH y CalMHSA para la Utilización de Camas de Hospitales Estatales, para Extender el Plazo del MOU y Aumentar las Tasas de Utilización de Camas. DSH tiene jurisdicción sobre todos los hospitales estatales que brindan servicios a personas con trastornos mentales, de acuerdo con la sección 4100, et seq., del Código de Bienestar e Instituciones (WIC). Según la sección 4330 de WIC, los condados deben reembolsar a DSH por el uso de camas y servicios de hospitales estatales. La enmienda al MOU para los servicios de utilización de camas de hospitales estatales no se recibió de DSH y CalMHSA hasta el 14 de octubre de 2022. Debido a la necesidad de continuar asegurando camas de hospitales estatales para clientes/pacientes de VCBH y para servicios de negociación continuos de CalMHSA, VCBH autorizó la adquisición y el pago de los servicios de utilización de camas y los servicios de negociación en curso antes de recibir la aprobación de la enmienda al MOU con DSH/CalMHSA. El MOU existente entre DSH, CalMHSA y los condados participantes define el proceso de derivación de pacientes, tipos y usos de camas, procedimientos de admisión y alta, procedimientos de coordinación de tratamientos, requisitos de compensación y otros requisitos relacionados con la gestión de registros y pacientes. El MOU ha sido beneficioso para estabilizar los costos de las camas de hospital, estandarizar los niveles de atención y delinear los procesos de admisión y alta. La enmienda extiende el plazo del MOU por un período de seis meses, del 1 de julio de 2022 al 31 de diciembre de 2022, para permitir tiempo adicional para que DSH y CalMHSA negocien y finalicen un nuevo MOU para la provisión de la utilización de camas de hospital estatales y servicios relacionados. servicios para el año fiscal 2022-23 (MOU final para el año fiscal 2022-23). La enmienda también aumenta las tarifas diarias de camas para el año fiscal 2022-23 de la siguiente manera: (1) las camas de los centros de atención intermedia aumentan de \$626 a \$728, (2) las camas de los centros de cuidados intensivos aumentan de \$626 a \$753 y (3) las camas de los centros de enfermería especializada aumentan de \$775 a \$806. La fuente de financiación es la Realineación estatal de 1991 (Fideicomiso N510-717C).
12/6/2022	CalMHSA	\$1,402	1 de julio de 2022 al 30 de junio de 2023	Acuerdo de Participación con CalMHSA para la Negociación de un Nuevo MOU con DSH para la Utilización de Camas de Hospital Estatal. CalMHSA es una autoridad de poderes conjuntos compuesta por condados y ciudades con programas de salud mental. En nombre de sus miembros, CalMHSA negocia anualmente un acuerdo con DSH para la utilización y el pago del espacio de camas de hospital estatal y los servicios asociados. CalMHSA y DSH están en proceso de negociar un acuerdo para el año fiscal 2022-23; sin embargo, ese nuevo acuerdo no está completo. CalMHSA también sirve como agencia de enlace para garantizar el cumplimiento de los términos y condiciones del MOU. El Acuerdo de participación con CalMHSA autoriza a CalMHSA, en nombre de los condados participantes, incluido el condado, a negociar un nuevo contrato con DSH para los servicios y tarifas de utilización de camas de hospital estatales. Los objetivos del Acuerdo de participación incluyen: (1) contratar con DSH para el acceso y uso de camas de hospital estatales, (2) garantizar el cumplimiento de DSH con el contrato de CalMHSA con DSH, (3) analizar estrategias de contención de costos que crearán eficiencias en la utilización de camas de hospital estatales. camas de hospital, (4) establecer la estandarización de los servicios y la consistencia en los servicios, (5) identificar y determinar la viabilidad de utilizar alternativas a los recursos del hospital estatal, y (6) evaluar oportunidades para el desarrollo de programas para poblaciones especiales que requieren tratamiento las 24 horas. servicios. Según los términos del Acuerdo de participación, CalMHSA cobra a VCBH \$1402 para el año fiscal 2022-23, que es el mismo monto que cobra CalMHSA por servicios similares en años fiscales anteriores. Tanto la enmienda al MOU para los servicios de utilización de camas de hospital estatales como el Acuerdo de participación para los servicios de negociación relacionados no se recibieron de DSH y CalMHSA hasta el 14 de octubre de 2022. Debido a la necesidad de continuar asegurando camas de hospital estatales para clientes/pacientes de VCBH y para los servicios de negociación continuos de CalMHSA, VCBH autorizó la adquisición y el pago de los servicios de utilización de camas y los servicios de negociación continuos antes de recibir la aprobación de la enmienda al MOU con DSH/CalMHSA y el nuevo Acuerdo de participación con CalMHSA. La fuente de financiación es la Realineación estatal de 1991 (Fideicomiso N510-717C).

12/13/2022	Departamento de Servicios Sociales de California (CDSS)	\$2,096,756	de agosto de 2022 al 30 de junio de 2029	Ratificación de la aceptación de fondos no competitivos del Programa de Preservación de Expansión de Cuidado Comunitario (CCE) del CDSS por parte del Director de Salud Conductual del Condado de Ventura. California tiene una escasez de centros autorizados para el cuidado de adultos y personas mayores que aceptan personas que reciben Seguridad de Ingreso Suplementario/Pago Suplementario del Estado (SSI/SSP). Las instalaciones residenciales para adultos o "ARF" incluyen alojamiento y cuidado para adultos de 18 a 59 años y cuidado residencial para ancianos (RCFE) para personas mayores de 60 años. Estas instalaciones se conocen comúnmente como instalaciones de vida asistida y pueden costar entre \$ 5,000 y \$ 10,000 por mes por una habitación privada. Los ARF con licencia brindan atención las 24 horas a los clientes que necesitan un alto nivel de apoyo pero que aún no requieren servicios de enfermería especializada. Los ARF con licencia brindan alojamiento y comida, todas las comidas y refrigerios, administración de medicamentos, actividades sociales y recreativas y transporte a los residentes. VCBH tiene contratos con ocho (8) ARF con licencia que aceptan clientes de SSI/SSP para un número total de camas disponibles de 231 camas. Las instalaciones contratadas aceptan personas que reciben SSI y SSP que respaldan su pago mensual al operador ARF por un monto de \$ 1,060 por mes para cubrir alojamiento y comida además de todos los gastos de manutención. No solo hay una escasez de ARF con licencia que aceptan SSI y SSP, sino que las instalaciones existentes están cerrando a un ritmo alarmante debido a estos bajos pagos de los residentes con grandes necesidades. Muchos operadores ARF con licencia en el condado de Ventura han cerrado en los últimos diez años y han optado por vender sus propiedades. El Programa de Preservación de CCE de CDSS es una parte del programa CCE total de \$805 millones, que se estableció a través del Proyecto de Ley 172 de la Asamblea, aprobado por la Legislatura en 2021. El Estado ha asignado fondos a los gobiernos de los condados a través de un proceso de adjudicación no competitivo. Los condados tienen la tarea de diseñar e implementar programas locales que preservarán las instalaciones de atención para adultos y personas mayores con licencia existentes y desembolsar los fondos en consecuencia. Específicamente, el Programa de Preservación de CCE financia proyectos de construcción y rehabilitación y proporciona subsidios operativos para preservar los ARF existentes con licencia en todo el Estado. El 5 de julio de 2022, VCBH recibió notificación de la CDSS de que se le otorgarían \$2,096,756 en fondos no competitivos del Programa de Preservación de CCE, con \$1,533,389 disponibles para gastos del Programa de Proyectos de Capital (CP) para el período que comienza el 1 de agosto de 2022 hasta el 31 de diciembre de 2026, y \$563,367 disponibles para gastos del Programa de Pago de Subsidio Operativo (OSP) para el período que comienza el 15 de agosto de 2022 hasta el 30 de junio de 2029. Estos fondos se utilizarán para mejorar los ARF con licencia en el condado de Ventura que atienden a los residentes que reciben SSI/SSP. El Programa de Preservación de CCE requiere que VCBH presente un plan de implementación para la utilización y priorización de los fondos de Preservación de CCE antes del 15 de enero de 2023.La fuente de financiación es la subvención de preservación CCE y la Proposición 63 MHSA.
12/13/2022	Departamento de Servicios de Atención Médica de California (DHCS)	\$109,062,000	1 de julio de 2021 hasta el 30 de junio de 2024	Enmienda N.º A01 al Acuerdo estándar estatal N.º 21-10037 con el DHCS de California para la provisión de servicios para el trastorno por uso de sustancias (SUD) del Sistema de entrega organizada de medicamentos de Medi-Cal (DMC-ODS). En diciembre de 2018, VCBH comenzó a implementar DMC-ODS, un nuevo sistema de prestación de servicios de atención médica para beneficiarios de Medi-Cal que incluye la prestación de servicios de SUD, siguiendo el modelo de los criterios de la Sociedad Estadounidense de Medicina de la Adicción (ASAM) para los servicios de tratamiento de SUD. Los componentes esenciales incluyen: (1) servicios de tratamiento disponibles para los beneficiarios, (2) procedimientos de los beneficiarios para moverse a través de diferentes niveles del continuo de atención, (3) acceso de los beneficiarios e información de recopilación de datos, (4) procedimientos de coordinación para beneficiarios de servicios de salud mental con trastornos concurrentes, (5) procedimientos de coordinación para la prestación de servicios de salud física, (6) necesidades de asistencia de coordinación del condado, (7) la disponibilidad y accesibilidad de una cantidad y tipos adecuados de proveedores de servicios en el condado, (8) procedimientos del condado para acceso oportuno a los requisitos de atención y servicio, (9) opciones de capacitación que estarán disponibles para los proveedores de servicios, (10) necesidades de asistencia técnica del condado, (11) procedimientos de garantía de calidad y supervisión, (12) procedimientos para garantizar que el condado utilizará evidencia (13) servicios de telesalud, (14) procesos y procedimientos de contratación, (15) planes de tratamiento asistido por medicamentos, (16) proceso de autorización de servicios residenciales sses, y (17) un mecanismo para compartir información y coordinar la prestación de servicios para los beneficiarios atendidos. El 14 de septiembre de 2021, la Junta aprobó el Acuerdo estándar estatal n.º 21-10037 entre el condado y el DHCS para la prestación de servicios de DMC-ODS SUD por parte de VCBH para el año fiscal 2021-24, que identifica y brinda servicios cubiertos de DMC-ODS para el tratamiento de SUD para Medi-Cal -Beneficiarios de Cal dentro del área de servicio de VCBH. VCBH debe cumplir con las condiciones y los requisitos para la gama de servicios SUD que se brindan bajo la exención DMC-ODS para recibir fondos asignados por el estado y el gobierno federal. Específicamente, el Acuerdo detalla: (1) ofertas de programas y requisitos de acceso al sistema, (2) requisitos de integridad del programa, (3) requisitos de protección de beneficiarios, (4) requisitos de presentación de datos e información, (5) tarifas propuestas por el condado aprobadas para todos los servicios, (6) requisitos de informes de ingresos y gastos, (7) requisitos de reembolso y uso de fondos, (8) requisitos de auditoría y registro, (9) diversos requisitos asociados con la realización de negocios con el Estado de California, (10) requisitos de seguridad y confidencialidad de la información y (11) disposiciones de privacidad y seguridad de la información (según se define en la Ley de Portabilidad y Responsabilidad de Seguros Médicos de 1996 y la Ley de Prácticas de Información de California). Según el Acuerdo, VCBH brinda los siguientes servicios DMC-ODS SUD: servicios ambulatorios para adultos/adolescentes, ambulatorios intensivos y servicios de tratamiento de narcóticos/opioides, así como tratamiento residencial para adultos/adolescentes de Drug Medi-Cal, gestión de abstinencia, servicios de apoyo de recuperación, coordinación de atención y administración de casos, programas de consulta médica, tratamiento asistido por medicamentos y una línea de acceso para beneficiarios las 24 horas del día, los 7 días de la semana.La Enmienda revisa el Acuerdo actual para: (1) actualizar los requisitos de inscripción, certificación, prestación de servicios y tarifas de los proveedores de atención médica indígenas, (2) agregar requisitos relacionados con la provisión oportuna de servicios cubiertos para trastornos por uso de sustancias que sean apropiados para cada beneficiario, en consonancia con las buenas prácticas profesionales y en línea con las redes de proveedores, las políticas, los procedimientos y los sistemas de monitoreo de control de calidad establecidos que garantizan la idoneidad clínica, (3) revisar algunas quejas y los plazos de notificación y resolución de apelaciones, (4) revisar y agregar requisitos relacionados con la no discriminación, asistencia con el idioma y acceso a la información para personas con dominio limitado del inglés y/o discapacidades, (5) agregar un coordinador adicional de quejas por discriminación y requisitos para informar quejas, (6) agregar nuevos requisitos de personal profesional relacionados con consejeros de alcohol u otras drogas, Directores Médicos de Programas de Tratamiento de Narcóticos, y Pe er Support Specialists, (7) agregar evaluación de servicios DMC-ODS, acceso y criterios de determinación del nivel de atención, y (8) agregar nuevos servicios y requisitos obligatorios y opcionales cubiertos por DMC-ODS.La fuente de financiación es Drug Medi-Cal (DMC) Fondos de Participación Financiera Federal (FFP)-93.778 y Fondo General del Estado.
12/13/2022	CUIDADORES: Voluntarios que ayudan a los ancianos	\$766,285	1 de septiembre de 2022 al 30 de junio de 2027	Convenio con CUIDADORES: Voluntarios de Asistencia a Adultos Mayores para la Gestión de Activos para la Seguridad y la Salud (MASH) Apoyos a Adultos Mayores para Servicios de Estabilidad de Vivienda. El 10 de mayo de 2022, VCBH buscó la aprobación de la Junta para presentar un Proyecto de innovación de la MHSA para combatir las preocupaciones de vivienda de las personas mayores en riesgo en el condado de Ventura. El proyecto multifase MASH se creó para brindar una serie de servicios a las personas mayores que ya han perdido una vivienda estable o perderán su vivienda actual, lo que incluye, por ejemplo, asistencia para encontrar una nueva vivienda, educación financiera para mantener la residencia actual y asesoramiento. servicios. Para apoyar este proyecto y brindar servicios directos a las personas mayores, se necesita el nuevo Acuerdo con CUIDADORES: Voluntarios que asisten a personas mayores, para MASH apoyo a personas mayores para servicios de estabilidad de vivienda, por un monto de \$ 766,285, efectivo del 1 de septiembre de 2022 al 30 de junio de 2022. 2027.La fuente de financiación es la Proposición 63 MHSA, SD/MC FFP.
12/13/2022	Evalcorp	\$74,328	1 de enero de 2023 al 31 de diciembre de 2026	Acuerdo con Evalcorp para Servicios de Recolección y Análisis de Datos. Para apoyar el Proyecto de Innovación MASH y completar el análisis de datos requerido y los resultados de desempeño para la Comisión de Supervisión y Responsabilidad de los Servicios de Salud Mental (MHSOAC), se necesita el nuevo acuerdo con Evalcorp, por un monto de \$74,328, a partir del 1 de enero de 2023 hasta 31 de diciembre de 2026.La fuente de financiación es la Proposición 63 MHSA y SD/MC FFP.